

事務局から

昭和56年辛酉の新春を迎え謹んでおよろこびを申し上げます。

昨年は総代役員の改選、経常費（事務費、公団施設管理費負担金）の賦課徴収、事業計画変更に伴う費用負担の同意とりまとめ、等々、組合員の皆様には大変お骨折を煩わせました。皆様の御理解と御協力を得、多大の成果をおさめることが出来ました。

本年は辛酉の本義を活用し、前年の更改進展の一段の成熟を期して発憤努力し皆様方の御期待に添うべく、この干支の本義を体現実行する所存で御座います。一層の叱咤鞭撻賜りますようお願いいたします。

【お願い】

経常費（事務費、公団施設管理費負担金）の賦課徴収を本年度から実施することとなり（津島市を除く）一期、二期に区分して行って参りました。二期分を昨年12月10日納入通知書を発行させていただきましたので、納入のお済みでない方は早急にお納め下さいますようお願いいたします。なお全期納入方式をも採用するようのご意見もありますので、昭和56年度からは全納・分納両方式をとり、事務の円滑をはかりたいと思います。

〈事務局日誌〉

自 昭和55年1月1日
至 昭和55年12月27日

Table with 6 columns: Date, Item, Date, Item, Date, Item. It lists various administrative activities such as meetings, tests, and reports throughout the year.

海部土地改良区広報

表題 吉川 博

昭和56年1月1日発行 No.6
発行所 海部土地改良区
所在地 津島市西柳原町1-14
電話 津島(0567)28-1965
印刷 一葉綜合印刷(株)

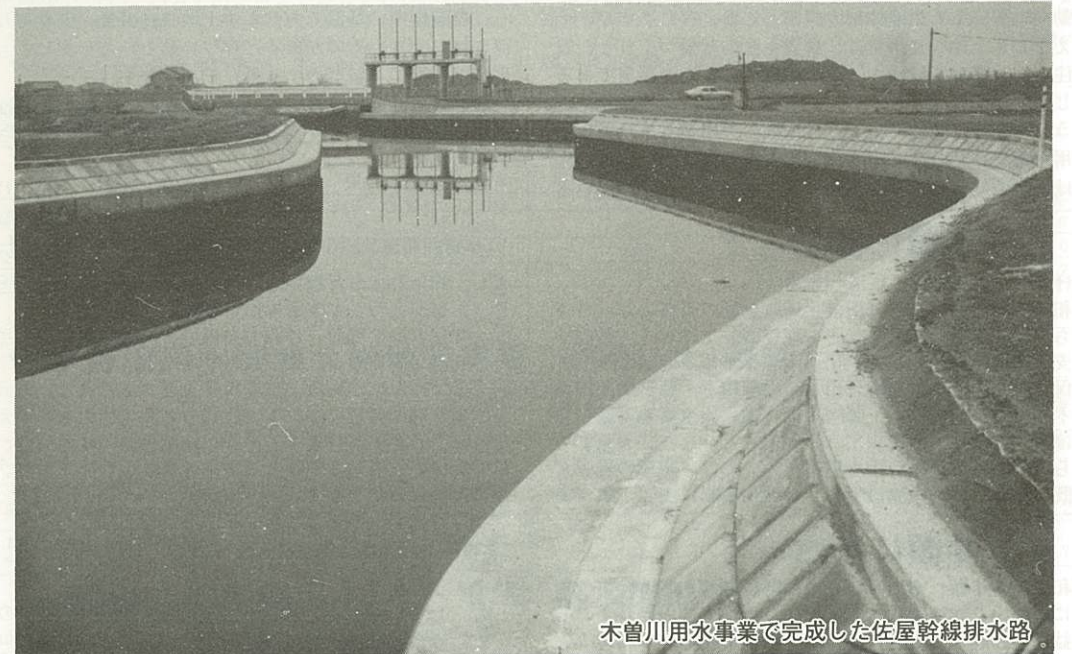

木曾川用水事業で完成した佐屋幹線排水路

“81”年頭に当って

理事長 吉川 博

組合員の皆様、昭和56年の新春を迎えここからお祝詞を申し上げますと共に、海部土地改良区にとりまして輝かしい年でありますことを祈念いたします。昨年6月総代役員の改選にあたり、皆様方の御信任をいただき私は四たび理事長の重責を担うことになりました。倍旧の御支援と御協力をお願いいたす次第でございます。

木曾川用水事業も愈々終盤となり、昨年是一部末端整備を残すとはいえ全地域に馬銅頭首工から取入れた水を配水することが出来ました。又事業計画の変更に伴う費用負担の同意とりまとめにあたりましては、絶大な御理解のもと他県をしのぐ成果をおさめ得ました。これ偏に組合員の皆様、役員の方々の御協力、補助の賜と深く感謝申し上げる次第であります。用水事業の完備と地域の宿命的斗いである地盤沈下対策、多様複雑化する営農形態に即応した土地改良区の運営等々難しい問題が山積されています。これらの諸問題を皆様と共に一つ一つ解決し、伝統と特性を生かした地域づくりの基盤となる魅力ある土地改良区の運営に真面目にとり組んでゆきたいと存じます。

どうか組合員の皆様におかれては、一人ひとりが強い意識と積極性をもって改良区運営に御協力いただくことをお願いすると共に、本年一年健やかに御活躍されんことを祈念し、新年のごあいさつといたします。



新春を迎えて

皆さま、あけましておめでとうございます。
新春を寿ぎ謹んでお祝い申し上げます。
昨年は、県行政においても税収の伸びなやみ、公共投資の抑制、石油の供給不安など厳しい状況の中で、土地改良事業を推進いたしてまいりましたが、異状なる冷夏の影響を受けながら米の供給過剰問題等をかえした農業にとりましても、まことに厳しい環境の一年であったものと推察いたします。

今日、食糧の確保と安定的供給は、重要な課題であり、需要の動向に即応した生産体制の整備が必要と存じますが、その支えとして土地改良事業は、農業生産の基盤づくりと、豊かで住みよい農村を建設するための極めて大切な事業であると存じます。

こうした中で、当地域における念願の大事業であります木曾川用水事業は、着々と事業が進展し基幹施設並びに末端施設等は九割を越える進捗を見ることとなりました。間近い本

年頭にあたって

明けましておめでとうございます。
昭和56年の年頭にあたり海部土地改良区の皆様には、希望に満ちた新春をお迎えのこととお慶び申し上げます。私達は中部支社管内に於て、木曾三川に水源を求める地域の水需要を確保するため、木曾川総合用水・三重用水・長良川河口堰・阿木川ダム・徳山ダム・味噌川ダムの六大事業を実施しているほか、愛知県用・豊川用水の管理をも行なっております。これらのうち木曾川総合用水事業については、水源の岩屋ダムを既に完成し、通水施設である木曾川用水は主要工事が完

年頭にあたって

昭和56年の年頭にあたり謹んで海部土地改良区組合員の皆様方に新年のご挨拶を申し上げます。皆様方におかれましては、益々御健にて未来に羽ばたく西年の新春を平和のうちに、しかも、木曾川総合用水事業の完成間近という喜びと期待をもつて、お迎えのこととお慶び申し上げます。

ご承知のごとく、木曾川総合用水事業も着工以来10年余を経過し、その間、皆様方の絶大なるご協力を得て、ようやく完成のきざしが見えてまいりました。公団直営事業、県営委託事業、並びに海部土地改良区が事業主体の関連団体営事業につきましても、公団、県それぞれ機関において、最後の仕上げに鋭意努力中であります。

顧みますれば、昨年は、海部土地改良区にとって文字通り大変な年であったと思われまます。それは、経常賦課金の組合員負担でありました。これにより土地改良区が将来に向けて大きく発展する基礎が確立されたことは、慶びにたえない次

年頭ごあいさつ

明けましておめでとうございます。土地改良区組合員の皆様方には、益々御健にて希望にあふれた新春をお迎えのこととお慶び申し上げます。

昨年は、事業計画変更に伴う地元負担同意につきまして吉川理事長をはじめ理事、総代、また地区代表の方々のご熱意と御努力と、そして、関係各位の御理解とにより年内に同意書を提出して載しましたことを、心より感謝申し上げます。
工事の施工につきましては、皆様方の絶大なる御支援と御協力によりまして、昨年末幹線水路全線を完成することが出来ました。今年、いよいよ全施設の完成を目指して、最終的な仕上げの段階に入るべく鋭意努力を傾けたいと考えており

愛知県農地林務部長 松永正守

事業の完了に向けて、本年もなお一層の努力をする所存でございます。また、昨年中は懸案の木曾川用水事業計画変更の同意にあたりまして、皆様方のご理解と御協力が得られましたことについて厚くお礼申し上げます。今後、工事完了に伴い建設費の償還、施設管理並びに配水管理など重要な案件もあり、これらの問題についても皆様方と共々努力いたさねばならないと存じております。

昭和五十六年を迎え、内外共に変動する経済の影響下にあつて農業振興の基盤であります土地改良事業に寄せられる期待は誠に大きいものと存じ、県といたしましてはこの事業の推進に一層努力する所存であります。

最後に海部土地改良区の一層の御発展とあわせて皆様方の御建勝と御多幸を心からお祈り申し上げ年頭の御あいさついたします。

昭和五十六年 元旦

水資源開発公団中部支社長 岡本克巳

成し、昨年春より幹線水路の末端まで通水出来ることとなり、工事と並行して配水操作を実施しております。又、昨年は、関係者のご理解とご協力を得て、計画変更について高率のご同意を得る事が出来ましたことを御礼申し上げます。

今後は残る末端施設の整備事業を進めると共に、施設管理・配水管理の問題について、皆様方と共に努力してゆかねばならぬと考えております。海部土地改良区のご発展と、組合員の皆様の一層のご健勝とご多幸を祈念いたしまして、年頭のご挨拶といたします。

愛知県海部農地開発事務所長 古田辰巳

次には、木曾川総合用水事業の実施計画の変更及び、この事業に要する費用負担の同意の調印でありました。この負担同意についても、理事、総代各位の絶大なる協力、更に組合員の皆様方のご理解があり、驚異的な92.55%という同意率を得られたものであります。私と致しまして、公団ともども感謝にたえない次第であります。しかし、これで済んだわけではございません。これから、いや、今年が重要な年です。当面、控えている佐屋川東部用水、筏川土地改良区の統合処理問題、更に工事完了後の施設管理、配水管理の確立等重要な案件があります。これらの問題については、今後皆様と共に努力致さねばと存じておりますが、皆様方におかれましても、更に認識を新にしていきたいと存ずるものであります。

年頭にあたり、海部土地改良区の「力強い結束」による益々のご発展を期待致しまして、ご挨拶と致します。

水資源開発公団 木曾川総合用水 第一建設所長 浅沼正夫

ます。これからは、建設致しました多くの施設を有効、適切に活用するための管理態勢を確立することが大きな課題であります。皆様と共に、ここ数年続けてまいりました暫定通水の経験を参考として、馬飼管理所を総合センターとする木曾川総合用水事業の管理態勢をより充実したものにすべく、施設の改善に努めると共に、管理方式等について更に検討を続けてまいりたいと思っております。木曾川の豊かな水を十分に利用出来る日を一日も早く実現させるために、職員一同こぞって頑張っていく所存でございます。今後共皆様の御理解と御協力を賜ります様よろしく御願申し上げます。

最後に、この昭和56年が皆様にとりまして一層実りある年となり、また海部土地改良区にとりましても更に躍進の年となりますよう祈念しまして、年頭の御挨拶と致します。

“木曾川用水課だより”

海部農地開発事務所 木曾川用水課長 清水正雄

1. 配水管理について
組合員の皆様方もすでにご承知の如く、木曾川総合用水事業も各位のご協力とご理解により、完成間近となってまいりました。従って、昨年度、各施設の見直しを、県と海部土地改良区、関係工区とで実施し、揚水機を始めとして、必要箇所については、完了整備という形で、その対応を図っている次第であります。その時点で、各工区より、よく耳にすることが、施設は造ってもらったが、どうも末端給水栓の水の出が悪いという言葉であります。これは、配水の管理上の問題であり、各工区とも事業実施する以前に、たび重なる説明会において「ローテーションブロック」という言葉でよく説明し、理解をいただいているものと思っております。しかし、給水栓よりの水の出の悪い工区を検討してみると、必ずしも「ローテーション」を守った完全な水管理がなされていない状態の所がありました。同じ時間に、いっせいに水を使えば、

末端へ水が廻らないのは、たとえば、各家庭の水道栓を考へてもよく理解していただけたらと思います。計画設計では、このような支障が起らないよう、メインパイプに制水弁を設置し、その操作で、使用ブロックを分けて利用していただくようにしております。金をかけた立派な施設であっても、その使い方に誤りがあれば、故障の原因にもなると同様に、定められた規則(ローテーション)を守らなければ、工区全体の配水はうまくいくものではありません。ローテーションについては、それぞれの工区の配水管理区長または、管理班長とよく話し合いのうえ、対処していただきたいものです。

組合員の皆様方におかれましても、いちいち、県なり土地改良区へもちあげるまえに、先づ自分達で有効、適切に利用出来る方法を考えられ、利用していただくよう、同施設の管理と共々県側からも強くお願い致します。

▽木曾川用水事業(水公団委託)の進捗状況

Table with 7 columns: 区分, 総事業量, 事業費, 昭55年度まで, 昭56年度以降, 進捗率. Rows include 支線用水路, 幹線排水路, 支線排水路, 計.

▽木曾川用水関連土地改良事業(海部(土)委託)の進捗状況

Table with 7 columns: 区分, 総事業量, 事業費, 昭55年度まで, 昭56年度以降, 進捗率. Rows include 用水路工, 排水路工, 計.

》昭和55年夏期用水(4~9月)取水実績表《

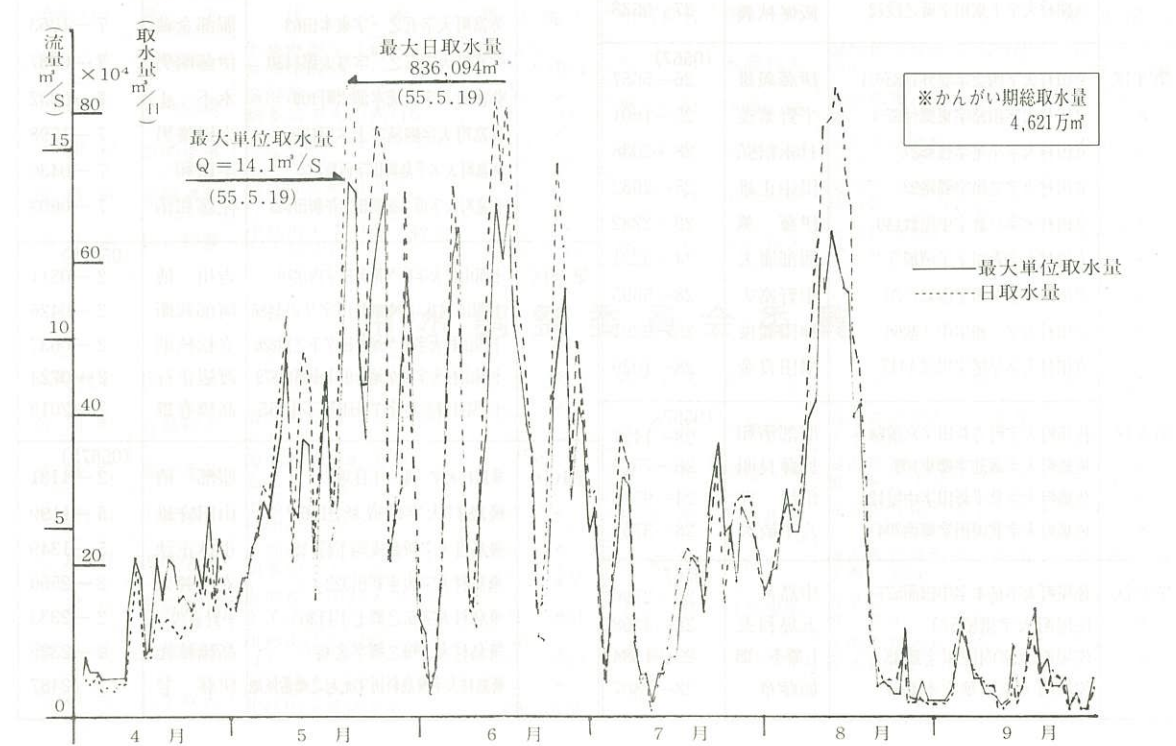

総代の任期満了（昭和55年6月20日）に伴う総代会総代選挙（昭和55年5月26日執行）の結果、新総代のみなさんが就任されました。

総代名簿

任期 自55.6.21 至59.6.20

Table with columns: 選挙区, 住所, 氏名, 電話番号. Lists representatives for various districts including 第1区 through 第10区.

役員（理事・監事）の任期満了（昭和55年7月2日）に伴う役員選挙（昭和55年6月26日執行）の結果、次のみなさんが就任されました。

役員名簿

任期 自55.7.3 至59.7.2

Table with columns: 被選挙区, 理事別, 氏名, 被選挙区, 理事別, 氏名, 被選挙区, 理事別, 氏名, 被選挙区, 理事別, 氏名. Lists board members for various districts.

参与名簿

Table with columns: 職名, 氏名, 住所(市役所・役場), 職名, 氏名, 住所(市役所・役場). Lists participants for various districts.

用地特別委員会並びに用水調整委員会の各委員の任期満了に伴い、次のみなさんが選任されました。

用地特別委員会委員

Table with columns: 市町村名, 氏名, 住所, 電話番号, 市町村名, 氏名, 住所, 電話番号. Lists members of the Land Use Special Committee.

用水調整委員会委員

Table with columns: 市町村名, 氏名, 住所, 電話番号, 市町村名, 氏名, 住所, 電話番号. Lists members of the Water Adjustment Committee.

“水公団だより” 木曾川用水事業（公団直営）施工概要図

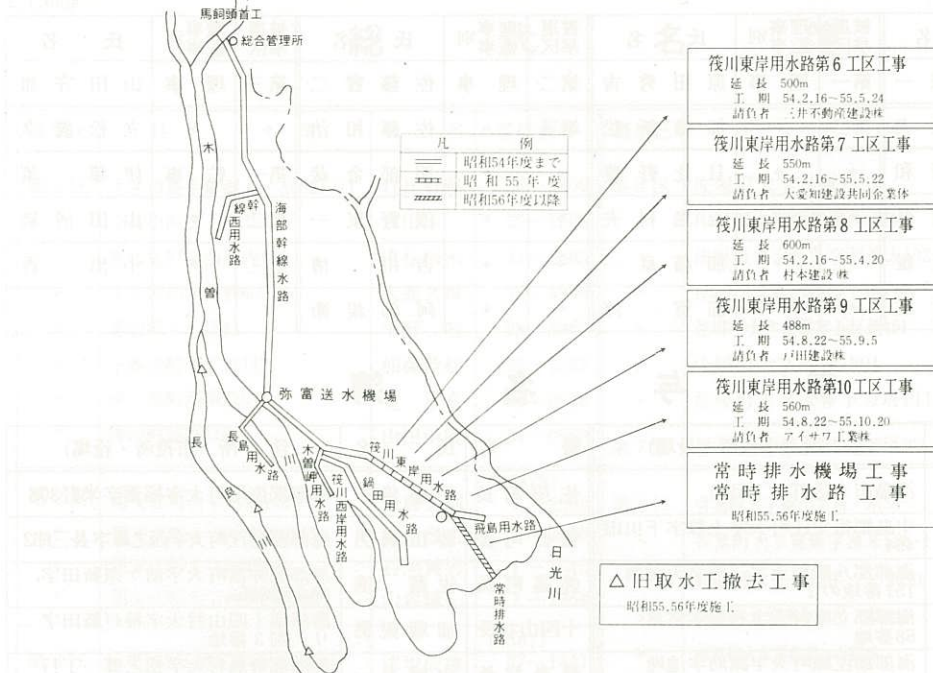

水資源開発公団 人事移動（組織変更に伴うものを含む）

異動年月日		役職名	前名	転任地	新名	前任地
55.3.1	工事課長	本家昇一	豊川用水総管理所 田原管理所長	山本敏雄	本社 技術管理室	
4.1	〃	山本敏雄	木曾川総合用水第一建設所 第二管理課長		工事課 廃止	
4.1	管理課長	新井秀夫	木曾川総合用水第一建設所 第一管理課長		管理課 廃止	
4.1	第二管理課長		新設	新井秀夫	木曾川総合用水第一建設所 管理課長	
4.1	第二管理課長		新設	山本敏雄	木曾川総合用水第一建設所 工事課長	
7.1	経理課長	西村弘	長良川河口堰建設所 経理課長	那須四郎	三重用水建設所 経理課長	
7.1	調査設計課長	水越洋司	本社 第二工務部	田中誠二	本社 第二工務部	

（農地転用に伴う公庫資金の繰上償還について）

木曾川用水関連土地改良事業（団体営）は国、県費の特別補助金及び農林漁業金融公庫資金、県の貸付資金を充当して実施しています。公庫資金は国の財政投融资の一環として長期かつ低利という性格を有しており、転用により受益地でなくなる土地に対しては、融資の対象外となるため農地転用管理を行う必要が生じます。

このため公庫は次により農地転用管理の貸付先を選定し転用管理を行うことになっております。

- 次の(1)、(2)の資料をもとに「転用多発地帯」を設定する。
  - 建築基準法（昭和25年法律第201号）第48条の「用途地域」及び一都市計画法第5条の「都市計画区域」又は同予定区域
  - (1)以外の地域であって次の事項等を勘案して(1)の地域に準じ転用管理に特に留意する必要があると認められる地域
    - 市町村別過去3ヶ年の農地転用実績
    - 関係機関の情報（特に行政等の重点施策との関連で転用の多発が予想される地区等）
- 以上により設定した転用多発地帯の中に存在する貸付先のうち、①土地改良資金の融資対象農地が都市計画法に基づく「市街化区域」の全部又は一部に含まれる貸付先、②過去の農地転用実績の高い貸付先又は今後農地転用の多発が見込まれる貸付先、を転用管理について特に留意すべき貸付先（選定貸付先）として選定する。

上記のような公庫の転用管理方針により当土地改良区は昭和55年6月17日付55農公海第181号をもって農地転用管理選定貸

付先として指定され公庫資金の土地改良資金の取扱を次により実施することになりました。

- 繰上償還について
 

公庫の土地改良資金を借入れて土地改良事業を実施した受益地の全部又は一部が転用されたときは、当該借入金の全部又は一部の繰上償還を行うものとする。

  - 借入金の繰上償還額は次により計算する。
 
$$\text{借入金残高} \times \frac{\text{転用面積}}{\text{償還負担面積}}$$
  - (1)における借入金残高とは当該転用農用地が負担していた一事業ごとの借入金残高とする。
  - 同一事業であって当該転用農用地が負担していた借入金が数件ある場合（継続事業であってその事業費を全受益面積で均等に負担する場合等）には、借入金残高に数件を合計したもので計算する。
- 繰上償還金の充当先について
  - 繰上償還金は転用農用地が負担していた一事業ごとの借入金に充当する。
  - 借入金が同一事業で重複する場合（前記の1.の3の場合等）は、その該当事業全体の借入金が数件ある場合は借入金ごとに按分するか、または古い借入金から充当する。
- 償還期日について
 

繰上償還する場合の償還期日は、転用の都度としないうちで年1～2回にとりまとめてできるだけ早い時期とする。
- 農地転用状況の報告について
 

毎年度の農地転用に伴う処理状況については、翌年度の5月末日までに取扱店へ提出する。

繰上償還に要する財源は農地転用決済金特別会計の決済金積立金の当該転用区分から、その区分の繰上償還に充当する。当土地改良区の関連事業に係る決済金は、昭和51年3月1日から徴収しているため、転用管理対象面積は、昭和51年3月1日以降昭和54年12月末日までの転用面積として、昭和55年度の繰上償還を行うこととし、各区分は借入の最も古い借入金から充当し（各区分毎の繰上償還額は、別表のとおりである）を、昭和56年度以降の転用に伴う繰上償還は、前年1月1日から12月31日までの転用面積（暦年計算による）を対象として行う。（別表）

昭和55年度農地転用に伴う工区別繰上償還額表（昭和55.12.15償還済）

区分 工区名	S52~54 年度転用 面積 (㎡)	S55.3.31現 在の工区別貸 入残元金 (円)	S52~54年度 までの転用に 伴う繰上償還 額 (円)	差引貸入残元金	繰上償 還金充 当年度	区分 工区名	S52~54 年度転用 面積 (㎡)	S52.3.31現 在の工区別貸 入残元金 (円)	S52~54年度 までの転用に 伴う繰上償還 額 (円)	差引貸入残元金	繰上償 還金充 当年度
日置一号	6,651	23,170,418	142,777	23,027,641	S46	唐一井	16,346	42,501,960	553,933	41,948,027	S48
日置二号	28,255	16,359,757	683,177	15,676,580	S46	大井	6,877	25,870,708	225,738	25,644,970	S48
善太	6,608	10,440,665	127,913	10,312,752	S46	中一色	13,854	52,069,821	499,795	51,570,026	S48
大野	3,342	5,873,701	49,932	5,823,769	S46	落合	5,492	27,217,210	163,915	27,053,295	S48
本部田南	11,928	13,591,075	228,551	13,362,524	S46	立田(用)	11,416	78,077,334	650,859	77,426,475	S47.9
六筒	3,781	11,953,391	44,590	11,908,801	S46	東末広	4,503	21,956,000	95,549	21,860,451	S49
子宝	17,884	341,522	23,446	318,076	S46	賞正	234	17,231,000	4,367	17,226,633	S49
鯨ヶ地	1,181	845,620	3,524	842,096	S46	六條	43,703	49,928,000	1,439,658	48,488,342	S49
狐地	15,573	4,807,234	211,353	4,595,881	S46	立田(排)	0	5,024,000	0	5,024,000	
三好	599	2,504,149	9,847	2,494,302	S46	五明	58,490	94,109,134	1,168,603	92,940,531	S50
大海用鍋蓋	7,422	26,785,051	333,366	26,451,685	S47	車新田	27,402	44,120,000	1,423,116	42,696,884	S50
東条西条	4,045	16,993,440	74,599	16,918,841	S47	両郷	3,343	51,254,000	159,170	51,094,830	S50
楽平	8,902	30,595,355	216,992	30,378,363	S47	佐屋	99	3,820,000	4,150	3,815,850	S51
海屋	343	7,357,523	14,094	7,343,429	S47	立田第3	3,246	71,919,378	91,347	71,828,031	S47.5
加福富島	706	3,240,851	6,527	3,234,324	S47	枝郷	169	6,052,000	5,175	6,046,825	S51
稲元吉	5,616	7,485,876	73,815	7,412,061	S47	神場	4,411	65,945,000	196,842	65,748,158	S51
西末広	0	3,898,195	0	3,898,195		操出	2,431	37,086,000	102,274	36,983,726	S51
森津(用)	579	39,979,589	26,959	39,952,630	S47	鍋田(桶山)	9,954	71,854,000	182,613	71,671,387	S51
森津(排)	2,953	17,446,256	51,976	17,394,280	S48	早尾	2,294	60,423,000	28,657	60,394,343	S52
松梅	4,452	26,152,209	118,830	26,033,379	S47	狐桶	649	41,226,000	22,904	41,203,096	S52
竹元起	9,402	17,260,967	160,499	17,100,468	S47	大裡	9,163	11,223,000	122,886	11,100,114	S53
神戸	0	4,050,842	0	4,050,842		葛木	3,118	59,098,724	33,799	59,064,925	S47.53
芝井	3,924	30,292,257	132,030	30,160,227	S48	鳥ヶ地	1,840	42,473,000	140,911	42,332,089	S53
鍋田第三	4,302	45,338,551	111,988	45,226,563	S48	森川	6,252	32,642,000	139,227	32,502,773	S54
服岡	6,712	31,514,079	203,092	31,310,987	S48.9	松名	1,892	5,088,000	26,006	5,061,994	S54
西保	3,523	64,518,672	189,596	64,329,076	S48	境	0	7,597,000	0	7,597,000	
諸桑	12,220	76,240,033	730,764	75,509,269	S48						
新開	19,997	36,486,658	820,359	35,666,299	S48	計	428,078	1,601,330,405	12,272,090	1,589,058,315	